

年越しそばを自分の手で打つぞ

～団塊世代の皆さんが  
そば打ちにチャレンジ～

嘉麻市社協だより

えがお

発行日 2008.12.1 No. 34



発行 社会福祉法人 嘉麻市社会福祉協議会  
〒820-0205 福岡県嘉麻市岩崎1143番地3 稲築住民センター内  
TEL 0948-42-0751 <http://kama.syakyo.com>  
FAX 0948-83-8005 ☒ [info@kama.syakyo.com](mailto:info@kama.syakyo.com)

知り合おう伝えよう!!

# みんなの活動、地域のホットニュース!!



## 失敗しても大丈夫!! みんなで力を合わせてチャレンジ!!

### ～嘉穂中学校特別支援学級の取り組み～

今年の4月から担任を  
されている岩佐幸先生が、  
丁寧に取り組むこと、時  
間いっぱい頑張ることを  
身につけてもらいたいと、  
生徒に製作を持ちかけた  
のが始まりです。  
紙すきはがきは、牛乳パッ  
クをはがす作業から始まり、  
手でちぎってミキサーに

色鮮やかな紙すきはが  
きやしおり、かわいく飾  
り付けされた木製のクリッ  
プ。これらは、嘉穂中学  
校（高橋孝徳校長）の特別  
支援学級の生徒3名の手  
によって製作されたもの  
です。

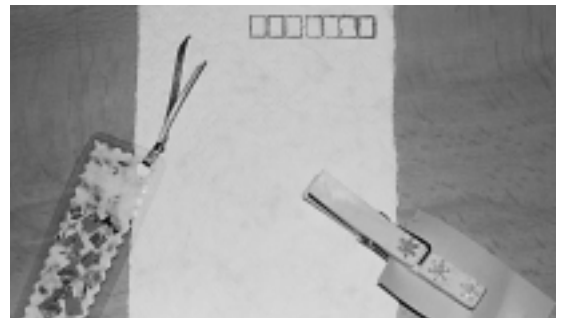

みんなの思いのこもった作品

かけ、型枠に流し込むなど、  
1枚のはがきが完成する  
までにいくつもの工程が  
あります。1名の生徒が牛  
乳パックをはがして、水に  
つける作業を担い、他の2  
名が表面のビニールを剥  
ぎ取る作業をするなどそ  
れぞれが自分のできるこ  
とで力を合わせて、作り上  
げていきます。

岩佐先生は「穴が開いた  
り、厚さが一定にならなかつ  
たり、最初の頃は失敗が多  
くありました。今でもあり  
ますが、それでも大丈夫  
」全員で作った」という  
思いを大事にしてほしい



しおり一つひとつついでいに飾りつけていきます

お弁当の内容を考え、当  
て買い物に行き、当  
日にみんなでお弁当  
を作って食べました。  
バスに乗ること自体  
がはじめての生徒も  
いましたが、みんな  
とてもいきいきとし  
た表情をしていまし  
たよ」と岩佐先生が  
語るように、こうし  
た活動が生徒の皆さ  
んにとって、とても

と思つていきます。何  
度も失敗を重ねてい  
くうちに、みんな本  
当にうまくなつてき  
ているんですよ」と  
微笑みます。  
こうして完成した  
作品を校内販売体験  
で活用したり、かた  
らい喫茶トロッコで  
展示販売を行いました。  
た。

販売販売体験の次



バス乗り体験で運賃の支払いにチャレンジ

貴重な経験になつてい  
ようです。  
何かにチャレンジし、失  
敗を経験しながらも、仲間  
とともにそれを最後まで  
やり遂げることで得る達  
成感は、また新たなことに  
チャレンジするエネルギー  
を生み出しているように  
思えます。  
これは学校内だけでなく、  
地域でも同じことがいえ  
るのではないのでしょうか。  
子どもたちがいろいろな  
ことに挑戦できる機会を作  
つていくことが、子どもたち  
の成長を支えていくこと  
なのかもしれません。

# 在住外国人の方の 生活ニーズ調査を実施

本会では、嘉麻市に在住もしくは市内企業で働く外国人（短・中期就労者）を対象に、8月下旬から10月中旬にかけて、市内7企業及び翻訳ボランティアの皆さんのご協力をいただき、「在住外国人生活ニーズ調査」を実施しました。

を直接訪問して趣旨を説明し、協力をお願いしたところ、快く支援して下さったほか、翻訳等については、ボランティアの方から協力を得ることができ、調査を終えることができました。

今回の調査は、昨年外国人の方から、地域支えあい事業での家事援助についての相談を受け、異国での慣れない生活を聞く中で「他の外国人の方も、同じような悩みや不安を抱えながら生活されているのではないか・・・。」と感じ、その現状を少しでも把握したいとの思いで取り組んだものです。

実施にあたっては、どのような方法で調査するのか、調査票の翻訳はどのようにするのかなど、課題は山積していました。しかし、市内の企業

調査票は、協力企業を通じて配布及び回収していただき、43名から回答を得ることができました。調査結果については、現在整理・分析を行っているところですが、日本語でのコミュニケーションの問題や外国語での情報提供の必要性などが垣間見えてきています。

本調査結果の詳細については、集計・分析、まとめ等を行い、本紙面上にて今後ご紹介していきたいと思えます。ご協力していただいた企業及びボランティアの皆さんに、心よりお礼申し上げます。

## 翻訳にご協力いただいた ボランティアの皆さん

中国語／石橋昌霞さん  
英語／松本美枝子さん  
資料提供／赤間正久さん(筑豊SGG)

## 今年の年越しそばは 自家製にチャレンジ 団塊世代の皆さんが そば打ち体験

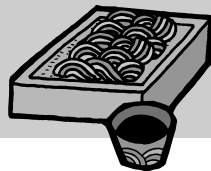

本会が、6月から7月にかけて開催した「団塊世代社会参加応援講座」の受講生の皆さん4名に、新たな「仲間」を

加えた計6名が11月17日(月)、初めての「そば打ち」にチャレンジしました。実は、同講座の閉講の際に、「また受講者同士で集まってみたい」という声

が誰からともなくあがり、「それは、そばのおいしい季節にそば打ちをやりましょう」と、再会を約束していました。

指導役は、うすい人権啓発センター「あかつき」職員の田中トヨカさん、頼金豊子さんです。お二人は、「次世代に食文化を伝承する」ということを目的に、毎年欠かさず地域の中学生などにも技を伝承しています。

この日は、2グループに分かれ、全ての作業を全員で体験しながら、体で打ち方を覚えていきました。そばに空気が入らないようにと、力を込めて棒を引く姿は、真剣そのものです。

参加者の野見山幸子さんは、「太麺あり細麺ありと、見た目はきれいではありませんでしたが、自分で打ったそばはとてもおいしかった。今年の年越しそばは、早速手打ち

にチャレンジしてみます。」と、終了後も熱心に手順やレシピを確認していました。

この「そば打ち」ですが、首都圏などでは希望者がとても多いそうです。また、家庭でも気軽に手打ちそばが作れる機械も市販されるなど、最近ちよつとしたブームになっています。中には、会社などを定年退職された方が「そば屋」を開業するための本格的な講習会もあるそうです。

今回参加された方々の多くが、いわゆる「団塊の世代」と呼ばれる方です。定年退職された皆さんの仲間作りや「何かやりたい！」という思いに寄り添っていけるような関係を今後も築いていければ、地域の新たなエネルギーとなることでしょう。



そばを切るのも意外に大変



# かまボランティア 市民活動センター情報

2008年  
12月



学んだ技術を自分のため、地域のために…

## 日曜大工ボランティア講座

嘉麻市社会福祉協議会では、住宅に関するちょっとした不具合に対応する技術を学んでもらおうと、日曜大工ボランティア講座(全5回)を開催しました。

前半の3日間では、NPO法人クローバー福祉安全機構の方々を講師として、アキレス腱伸ばしの器具や下駄、スノコ作りなどを通して、道具の使い方を学びました。

後半の2日間では、社団法人日本DIY協会のDIYアドバイザーを講師として、蛇口やシンクなどの水漏れの修理方法、ふすまや網戸の張替え方法

など、実際に家庭内で生じることが多い、トラブルへの対処方法を具体的に学びました。

受講者の皆さんは、最初はなかなか道具をうまく使いこなせず悪戦苦闘する場面も見られましたが、有効な活用方法や、ちょっとした裏技なども講師から教えてもらい、「あーこれだったら簡単。自分でもできるよ。」という声も聞かれました。

市内においても、小修繕が必要な箇所がありながらも、修繕できずに放置したままの状態で生活を続けている方が多くいます。今回の講座の受講者が、学んだ技術を活かして、そうした世帯への支援につなげていくことによって、市民同士が共に支えあう地域づくりを進めていきたいと考えています。

ボランティア  
募集!

## 障がいのある子どもたちの“冬休み”をサポートしてください

嘉麻市社会福祉協議会では、障がいのある子どもたちが放課後や土曜日、学校の長期休暇期間中に楽しく過ごすことができるよう日中一時支援事業を実施しています。

この事業では、一緒に遊んだり、宿題するのを見守ったりと、子どもたちの活動をサポートしてくれるボランティアを年間を通じて、募集しています。

もうすぐ始まる冬休みには、クリスマス会などのイベントも計画中です。多くの方にボランティアとして関わっていただき、子どもたちにとって、より充実した冬休みになればと考えていますので、ご協力よろしくお願ひします。

- 活動時間 午前8時30分～午後5時までの間で、活動可能な時間帯
- 活動場所 旧はぐるま工芸舎(鴨生339 県立嘉穂養護学校裏)  
山田ふれあいハウス(上山田502-6)
- 問い合わせ 嘉麻市社会福祉協議会 TEL42-0751



心あたたまる音色に耳を傾けてみませんか

## かたらい喫茶 トロッコ クリスマスミニコンサート

障がい児者とその家族やボランティアで運営するかたらい喫茶トロッコでは、12月20日(土)午後1時から、シンガーソングライターのさくらい英夫さんをゲストに招いて、クリスマスミニコンサートが開催されます。

10月18日に行われた秋色コンサートでは、フルート奏者の中西智子さんの演奏を始め、子どもたちの歌やピアノの演奏などもあり、大賑わいでした。

クリスマスミニコンサートの際にも、飛び入りでの歌や演奏の披露も“大歓迎”だそうです。皆さんもぜひ足を運んでみませんか。



秋色コンサートの様子

- 会場：かたらい喫茶トロッコ  
(山田図書館横)
- 問い合わせ：古賀 53-3337

# 協力会員 募集中!!

## 地域支えあい事業



本会では、高齢者や障がい者、一人親家庭や子育て中の方などが抱える、日常生活のちょっとした困りごとを解決するために、ボランティア意識のある協力会員が有償でサービスを提供する、地域支えあい事業を実施しています。

これまで高齢者の方々などから、「草取りをしてほしい」「庭木の剪定をしてほしい」「換気扇の掃除をしてほしい」など、様々な「困りごと」が寄せられています。このような困りごとを解決していくため、現在26名の協力会員が登録していますが、この事業の趣旨を理解していただいた協力会員を増やしていきたいと考えています。協力会員は、何か特別な知識や資格がなくても大丈夫です。ご自身の経験や特技を活かして協力会員に登録してみませんか？

### 「協力会員手数料」について

- サービスを提供していただいた協力会員へは、「協力会員手数料」をお支払いします。サービスの内容ごとに定められた利用料金から、1回あたり50円の事務手数料を差し引いた金額に、調整料150円を加算した金額をお支払いします。
- 初回のサービス提供時(年1回)に、本会の会員に加入していただきます。

### こんな方はいませんか？

年末年始に向けて「窓拭きをしたい」「換気扇の掃除をしたい」など、日頃掃除が出来なくて気になっているけれど、自分や家族では出来ない「困りごと」はありませんか？この事業の制度について、説明にお伺いいたします。お気軽にお電話下さい。



## ◆サービス内容と利用料金◆

サービス名	内 容	具 体 例	利用料金
快適日常サービス	日常生活でのちょっとした困りごとに対応するものです。	庭木の水やり、電球の交換、代筆、話し相手 など	150円/30分 300円/1時間
快適専門サービス	快適日常サービスよりも専門的な技術を要する困りごとに対応するものです。	家屋の小修繕、庭木の剪定、草取り、衣類の補修 など	350円/30分 700円/1時間
いきいき生活(生活支援)	公的なサービスを個人的な理由で利用できない介護に関する困りごとに対応するものです。	食事介助、体位の変換、身体の清拭・入浴介助 など	350円/30分 700円/1時間
いきいき生活(家事援助)	公的なサービスを個人的な理由で利用できない家事に関する困りごとに対応するものです。	食事の準備、住居などの掃除・整理整頓、衣類の洗濯・補修 など	500円/1時間
すくすく育児サービス	育児に関する困りごとに対応するものです。	育児相談、産前産後の手伝い など	500円/1時間

詳しい内容を知りたいと思われる方は、お気軽にお電話ください。  
嘉麻市社会福祉協議会 ☎ 0948-42-0751



## 紙おむつ宅配事業をご利用ください!!

嘉麻市社会福祉協議会では、紙おむつを使用されている高齢者や介護者の利便性と、経済的な負担を軽減し、在宅での介護生活を向上させることを目的に、良質な紙おむつをお求めやすい価格で販売、ご自宅までお届けしています。

このページでは、商品のラインナップと、その用途について、紹介いたします。

### ★パンツタイプ

はくタイプのおむつです。介助があれば、立ったり、座ったりすることができる方に適しています。



- ・パワフルパンツS (22枚) **1,920円**
- ・パワフルパンツM (20枚) **1,810円**
- ・パワフルパンツL (18枚) **1,810円**
- ・パワフルパンツLL (16枚) **1,810円**

### ★テープ止めタイプ

横になっていることが多い方に適しています。股もれ防止機能付きで、通気性の良いタイプとノーマルタイプの2種類があります。



- ・股もれ防止テープ止め通気性M (15枚) **1,730円**
- ・股もれ防止テープ止め通気性L (13枚) **1,730円**
- ・股もれ防止テープ止めノーマルM(15枚) **1,250円**
- ・股もれ防止テープ止めノーマルL(13枚) **1,250円**

### ★尿とりパッド

パンツタイプやテープ止めタイプと併用する補助的なパッドです。尿量など使用する方の状態に対応できるよう、数種類のタイプがあります。



- ・レギュラー男女共用 (32枚) **610円**
- ・スーパー男女共用 (32枚) **750円**
- ・スーパー男性用 (24枚) **620円**
- ・パワフルワイド (30枚) **1,080円**
- ・パワフルワイド夜用(30枚) **1,710円**
- ・パンツ用 (26枚) **680円**
- ・スーパー男女共用テープ付 (30枚) **800円**

### ★失禁パッド

軽度の失禁で、介助がなくても歩行できる方に適しています。尿量に応じて、数種類のタイプがあります。



- ・デオドラントライナー少量用(26枚) **350円**
- ・デオドラントライナー中量用(14枚) **350円**
- ・消臭安心ガード女性用(16枚) **900円**

### ★その他

その他に、オムツカバーと併用するフラットタイプや、尿とりパッドの補助シートもあります。

- ・フラットタイプ (28枚) **820円**
- ・重ねて安心シート(30枚) **550円**

利用される方の状態に合わせた商品を使用していただけよう、試供品も準備いたしておりますので、お気軽にご相談ください。

嘉麻市社会福祉協議会 ☎ 0948-42-0751

# 法人運営 Information

## 指定管理施設の年末年始の休館のお知らせ

施設名	休館日
山田ふれあいハウス	12月28日(日)～1月4日(日)
碓井千歳会館	12月27日(土)～1月4日(日)



10月25日土曜日、秋空の下、稲築西学童保育所で秋まつりinハロウィーンが行われました。当日は、135名の親子が参加。今回のテーマは、『オペラ座の怪人』『ゆかいな森の動物たち』『ハロウィーン』『なつきちゃん&かかし』『あわてんぼうのサンタクロース』です。それぞれのテーマにあわせ、お母さんや指導員が、魔法使用やサンタクロースに仮装しました。子どもたちは、8カ所

**秋まつりIN**  
**ハロウィーン**  
稲築西学童保育所

のポイントをまわり、仮装したお母さんや指導員から出題されるクイズに答えたり一緒にゲームを楽しんだりした後、たくさんのお菓子をもらいました。日頃とはちよつと違う衣装を着たお母さんや指導員の姿を見て、目を白黒させる子ども、「わりあ、きれい、可愛い」と歓声を上げる子ども。最後に、子どもたち全員が集合し、拍手による人気投票で、『なつきちゃん&かかし』がハロウィーンの仮装大賞に選ばれました。

今日の出来事は、子どもたちにとって思い出の一ページとなったようです。



## ふるさとの風景 ポストカード好評販売中

嘉麻市の昔懐かしい風景をはがきにしたポストカード「ふるさとの風景」(4枚1セット/200円)が、「当時を思い出す写真がとても懐かしい」「県外で暮らす家族に贈りたい」と、大変好評です。ポストカードは、社協事務局(稲築住民センター内)の他、カツホ一馬古屏でもお買い求めできます。



**カツホ一馬古屏** 嘉麻市牛隈882番地1 ☎0948(57)2222

営業時間 午前8時30分～午後5時

嘉麻市の住民の皆様から、  
ご寄附をいただきました。  
心より厚くお礼申し上げます。

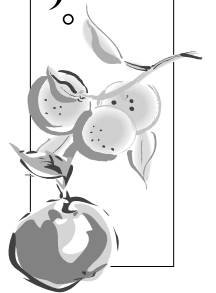

寄附・香典返し  
10月16日～11月15日受付分

【漆生本村】 親族 野見山 岩夫 様 故 野見山 トシコ 様	【鴨生第二】 親族 多田 八ヤ 様 故 多田 等 様	【藤見台】 親族 高瀬 和子 様 故 高瀬 保子 様	【辻中竈】 親族 中並 敏隆 様 故 中並 美隆 様	【口春】 親族 吉田 英昶 様 故 吉田 美代子 様	【平山】 親族 末次 文明 様 故 末次 ミイ子 様	【飯田】 親族 坂本 みさ子 様 故 坂本 モモエ 様	【上臼井】 親族 齊藤 忠義 様 故 齊藤 洋子 様	【上臼井上】 親族 山根 宗明 様 故 山根 勝子 様	【下臼井西】 親族 津留 康男 様 故 津留 定則 様		
【笹原】 親族 伊藤 光一 様 故 伊藤 藤雄 様	【神幸】 親族 松岡 三鶴 様 故 松岡 学 様	【西川】 親族 橋本 秀夫 様 故 橋本 トミエ 様	【三菱第二】 親族 中村 順男 様 故 中村 逸男 様	【三菱第一】 親族 円山 利人 様 故 円山 秀子 様	【長野】 親族 竹川 テル子 様 故 竹川 文雄 様	【立石】 親族 有吉 三郎 様 故 有吉 ミキエ 様	【猪之鼻】 親族 中村 ヨシ子 様 故 中村 村郎 様	【蛭子】 親族 宮本 光義 様 故 宮本 富美子 様	【本町】 親族 吉江 澄一 様 故 吉江 隆一 様	【上西郷】 親族 佐藤 友喜 様 故 佐藤 一雄 様	【上町】 親族 矢野 恵彦 様 故 矢野 治彦 様

【千手】 親族 川上 博文 様 故 川上 文夫 様	【嘉穂才田】 親族 田中 耕治 様 故 田中 シモ子 様	【上】 親族 廣方 悟 様 故 廣方 義次 様	【下益】 親族 江崎 義郎 様 故 江崎 フミコ 様	【二般寄附】 嘉穂の名水愛好者一同 木城 岸房 綾子 様	【子育てリユース】 山野第一 柳 紀枝 様 山野第一 佐々木千文 様	【チャイルドシート】 下臼井西 山 忠 様	【きめ込み人形教室むつみ会】 きめ込み人形教室むつみ会 様	【リングプル】 上臼井下 仲島 幸枝 様 天神 松岡 幸子 様 神幸 村上フクエ 様 さくらが丘 小原 唯 様 大橋 福澤 信江 様 大橋 宮田 二美 様 下宮 仲道 庸正 様 尾浦第一 井上 絹子 様 下牛隈 和多 澄子 様	【アルミ缶】 新山野 山田富美枝 様 六四田 松田 敏雄 様 下臼井東 松岡 幸子 様 天神 松岡 幸子 様 石ヶ崎 松尾 和子 様 ゆうひが丘 大塚 直美 様 大橋 小山田 峰代 様 中央 明石 睦則 様 中央 室井 榮子 様 下宮 仲道 庸正 様 百々谷 吉元 悦子 様 セレモニーホール 吉元 悦子 様	【個人会員】 （敬称を省略させていただきます） 10月16日～11月15日受付分 生委員児童委員協議会 深川貢・松田クニ子・桑名多恵子・ 富崎静江・山下和代・永光克好・ 熊谷政幸・西堀サチ子・石川松恵・ 原田和代・藤春満智子・山下晃・ 中村恒行・飯田千鶴美・富崎政勝・ 深見量眞・越岡加代子・後藤ノ ブ子・森山肇・柿原進・米原太輔・ 平井由子・荒木久美子・宮崎 賀子・丸山光男・岩橋恵美子・野 田義則・犬丸且也・添田光吉・山 下十美子・山下勝子 （鴨生第一）伊東重子（二口）金 丸作平（五口）稲築愛恵医院（十 口）三角康仁・手島静恵・堀利彦・ 堀初・平田洋子・藤原袈裟秀・藤 原美知恵・林正文・林昭子・熊谷 幸徳・中村恒行・中村由美・山下 晃・山下勝子・大山民江（二口）・ 安元和義・太田テル子（二口）・ 湯谷僖丹（三口）・手島和宏・嶋 田美佐子・川原幸子・月俣貞子・ 熊谷百合子・熊谷シズ子・佐藤 弘光・花村誠市・平野卓義・田村 幸雄（二口）・留奥トメ子・百田 千恵・高野伸吾・山田栄・古川テ ツ子・添田文彰・添田アイ子（二 口）・野見山佳昌・山元元一・粉 井八重子・金丸ヤツ子・金丸昌徳・ 渡辺勝美・松門利政・国岡登篠 崎好子（二口）・野見山照男・
---------------------------------	------------------------------------	-------------------------------	----------------------------------	------------------------------------	--	--------------------------	----------------------------------	--	--	---

あなたの会費が、社協の  
地域活動を支えています。

会員として、次の方々に  
ご加入いただきました。

（敬称を省略させていただきます）  
10月16日～11月15日受付分  
生委員児童委員協議会  
深川貢・松田クニ子・桑名多恵子・  
富崎静江・山下和代・永光克好・  
熊谷政幸・西堀サチ子・石川松恵・  
原田和代・藤春満智子・山下晃・  
中村恒行・飯田千鶴美・富崎政勝・  
深見量眞・越岡加代子・後藤ノ  
ブ子・森山肇・柿原進・米原太輔・  
平井由子・荒木久美子・宮崎  
賀子・丸山光男・岩橋恵美子・野  
田義則・犬丸且也・添田光吉・山  
下十美子・山下勝子  
（鴨生第一）伊東重子（二口）金  
丸作平（五口）稲築愛恵医院（十  
口）三角康仁・手島静恵・堀利彦・  
堀初・平田洋子・藤原袈裟秀・藤  
原美知恵・林正文・林昭子・熊谷  
幸徳・中村恒行・中村由美・山下  
晃・山下勝子・大山民江（二口）・  
安元和義・太田テル子（二口）・  
湯谷僖丹（三口）・手島和宏・嶋  
田美佐子・川原幸子・月俣貞子・  
熊谷百合子・熊谷シズ子・佐藤  
弘光・花村誠市・平野卓義・田村  
幸雄（二口）・留奥トメ子・百田  
千恵・高野伸吾・山田栄・古川テ  
ツ子・添田文彰・添田アイ子（二  
口）・野見山佳昌・山元元一・粉  
井八重子・金丸ヤツ子・金丸昌徳・  
渡辺勝美・松門利政・国岡登篠  
崎好子（二口）・野見山照男・



井手恒子・川上祐正・安部愛子・平野幸夫・細木庄三郎・細木ノリ子・手島柴折・山本祝・添田政光(二口)・添田なみえ(二口)  
 〈鴨生第二〉徳丸隆之・明比満・渡邊博且・高倉邦子(三口)・西一雄・飯田和男・永田博・和田俊子・原岡徳光・原岡隆徳・十亀恵子・高井源一・友成勝喜・友成タミ・高山広吉・富崎清子(二口)  
 〈新山野〉八組(二口)・十二組(二口)・十八組(二口)・十九組(二口)・二十一組(二口)  
 〈漆生東〉大堤英子  
 〈漆生中央〉永富浩樹・金丸英一・坂田健哉・野田修・渡辺和生・大里義孝・大里慎治・和多シズミ・瀬戸信行・瀬戸秀吉・瀬戸澄雄・西村光吉・田川貞利・森浩介・土田直・中田昇・岡山文子・松田茂・松田クニ子・嶋田嘉勝・壁屋誠二・加地積・中野カナメ・中野恭介・渡辺隆良(二口)・福岡茂・吉里澄男・伏貫哲雄・古後政実(二口)・岩永チエ子・福田隆光・秋穂験師・荻原高夫・大森聖也・中並龍雄・的場唯男・松原晋一・片岡一男・山下剛・石川忠利・野口国雄(一組(二口)・五組(三口)・七組(六口)・九組(六口))  
 〈上白井上〉穂本新一  
 〈神幸〉松岡学  
 〈尾浦第二〉豊義満(三口)  
 〈桂川町〉田中治美  
 〈法人会員〉  
 〈鴨生第一〉  
 内野会シルバークア嘉穂・医療法人平野医院  
 〈古河〉  
 ㈱鷹富士エンタープライズ

嘉麻市社会福祉協議会指定

〔葬祭場紹介〕

おかむら葬祭 岡村会館

嘉麻市平1133 ☎(0948) 42-4420



- 24時間承ります。もしもの際はいつでもお電話ください。
- ご予算に合わせて執り行えますので、ご心配ありません。

嘉麻市社会福祉協議会指定葬祭場は、おかむら葬祭 岡村会館を含め、市内に8カ所あります。

飛鳥会館 南斎場	☎ 42-4241
きど葬祭 やまさ碓井斎場	☎ 62-4499
ひさつね会館	☎ 52-0758
いすや会館	☎ 57-4444
セレモニーホールおおつか	☎ 52-1212
かほ葬祭あじさい会館	☎ 62-5566
善光会館稲築会場	☎ 83-5000

葬儀申込み時に、「嘉麻市社会福祉協議会の指定でお願いします」とお伝え下さい。葬祭にかかる費用の一部について割引を受けることができます。

知っておきたい

葬儀マナー・基礎知識 No.19



今回ご回答頂くのは…

おかむら葬祭岡村会館 岡村勝子さん

Q. 突然の葬儀に慌てないためのアドバイスを教えてください。

A. 事前に葬儀社に出向き、自分(親族)がここなら安心、ここなら納得できるという葬儀社を選んでおくことも必要だと思います。その時に、費用の面などについてもアドバイスすることもできます。その他に、亡くなったことを誰に知らせるのかを調べておくとも良いでしょう。

コラム 交差点

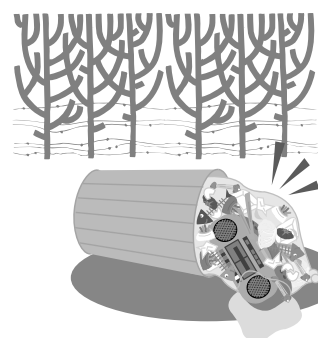

「カチカチ、カチカチ」と、毎朝9時すぎ、私の職場近くの道路を、ひとりの女性が火ばさみを鳴らしながら、歩いていきます。女性は、落ちてくるごみを火ばさみで拾い、手際よくビニール袋に入れていきますが、後ろに行ったり、横に行ったりと、なかなか前に進みません。私が「おはようございます」と声をかけると、「おはようございます。段々寒くなってきましたね。」と、張りのある返事がかえってきます。

数ヶ月前、私がバスを待っているとき、この女性がバス停周辺のごみを拾っていたことがきっかけで話すようになって以来、どちらからともなく声を掛け合うようになりました。この女性は、入院している家族の見舞いのため、ほとんど毎日バスを利用してきます。買物カートに、着替えなどの荷物をたくさん詰め込み、バス停から病院までの約10分の道のりを歩いているのです。「いつも通る道なので、せっかくなら気持ちよく歩きたいじゃないですか。毎日のように拾うけど、いつもビニール袋いっぱいになりますね。」と、何気なく手を動かす姿がとても印象的です。意識して、その女性の「通り道」を見てみましたが、ごみはほとんど落ちていません。

先日、広報紙で取材した男性も、3日に1回のペースで、ウォーキングの際にごみを拾っているとのことでしたが、「ボランティア活動をしている」という意識ではないようです。

一人ひとりが、それぞれの立場や状況において、誰かのため、地域のために、自分に出来ることを無理のない範囲でやってみる。そんな輪が広がっていけば、きっと人が、地域が変わるはず。もちろん、私にも何かできることはないか、考えたいと思っています。(前)

ふるさとへの手紙の寄稿という突然のお話で、私にはとても受けることができないとの思いでしたが、遠く離れていて、一度も同窓会に出席したこともありませんで、皆様に元気でいることをお伝え出来るチャンスだと思い、お便りいたします。20年近く私を育ててくれたふるさと。父や母、そして友達や家族、先生方や地域の皆様、思い出はいつも心に。



大阪府堺市在住  
中島 恵子さん(61歳)  
西郷出身

小さい頃、まだ護岸工事がされていない嘉麻川で遊び、木造の小・中学校は、長谷山や琴平山がすぐ傍にありました。ある朝登校した時、「ふくろう」がいて大騒ぎしたこと、登下校の色々な楽しい思い出。今はなき飯塚商業高校での三年間は、私をちよつぴり都会へと方向づける刺激があったことは財産となっております。

ふるさとでの20年を「第一ステージ」とするなら、「第二ステージ」は20歳から40歳。独身の10年は大阪の中心に住んでおりまして、大阪城へは徒歩圏にあり、休日はよく散歩に行きました。仕事で嫌な事があった日、夜の御堂筋を歩いていると心が晴れる、そんな若き日でした。61歳になる現在も、まだ仕事をしています。定年は65歳、あともう少し微力ながら頑張ります。「第三ステージ」は40歳から60歳。子育てと仕事の両立も無事に終わり、現在「第四ステージ」に入りました。二人の娘たちも結婚して独立、都会生まれの夫と歴史の町堺市に住んで31年間振り返ればぎゅつと語ったふるさとがあります。たまたま帰郷の折には、その山川の変わらぬ姿に心が癒されます。そして、やはりいつも病床の母のことが気がかりでなりません。

# 1月の総合相談

**会場案内**

## 法律相談

**1回目**  
と き: **1月8日(木)** 13:00~16:00  
と ころ: **山田ふれあいハウス**

**2回目**  
と き: **1月15日(木)** 13:00~16:00  
と ころ: **稲築住民センター**

## 心配ごと相談

**1回目**  
と き: **1月14日(水)** 13:00~15:00  
と ころ: **稲築住民センター**

**2回目**  
と き: **1月28日(水)** 13:00~15:00  
と ころ: **稲築住民センター**

心配ごと相談は、毎月第2・4水曜日に稲築住民センターにて開催します。法律相談(無料)は、毎月第1木曜日が山田ふれあいハウス、第3木曜日が稲築住民センターです。法律相談は予約が必要です。お早めに下記までお申込みください。

**嘉麻市社会福祉協議会 ☎42-0751**

## 炭鉱の記憶 NO.21

シリーズ ヤマ

服部房子さん (漆生東在住) 83歳

服部さんが、三井山野炭業所の社宅(枝坂)で、夫の勇雄さんと新しい生活をスタートさせたのは、昭和19年2月のことです。「筑豊の炭鉱のことをあまり知らされないまま、広島から嫁いできたんですよ。私と同じように、炭鉱の仕事が常に死と隣り合わせの厳しい仕事だという現実を結婚して初めて知ったという方も少なくなかったと思います。」と、当時を振り返ります。

しかし生活面では、「家の石炭がなくなると、馬車で運んできてくれたし、畳や襖も定期的に張り替えてくれましたので、子育てを含めて、会社が生活を支えてくれた。親戚からは、社宅は殿様の暮らしぞ!と言われたことを今でも鮮明に覚えています。」と今でも、暮らしやすかったようです。

今で言う「子育て支援」も充実しており、毎年6月に開催されていた同所主催の「赤ん坊大会」には、生後1歳未満の赤ちゃんが二百人以上、三井山野病院の衛生管理室に集まったそうです。この大会は、赤ちゃんの栄養や発育状態が審査基準なのですが、特賞の子は写真が「やま野」という社内報に掲載されました。

同鉱業所が昭和48年に閉山し、稲築から炭鉱が姿を消したとき、服部さんは辛く寂しい気持ちになったそうです。そして、「本当の意味で稲築の人間にならんといかん」と思い、その後公民館主催の講座や行事に参加するようになり、今でもたくさんの方と交流を深めています。

「職員社宅での生活は、外から見ればお城の堀の中のような生活」であったかもしれませんが、私たちにとっては、その中の生活がすべてでした。しかし今では、このまちも人もわたしの全てです。服部さんは、自宅玄関に飾っている三井山野第一堅坑の風景画を大切にしています。